



RIJKSHUISVESTING ARCHITECTUUR RECHTBANK

RUIMTE VOOR RECHT

Nieuwbouw en renovatie gerechtsgebouw Zwolle

ZOMER 2011 | NUMMER

5

DE RECHTBANK ZWOLLE-LELYSTAD EN DE RIJKSGEBOUWENDIENST BOUWEN DE KOMENDE TIJD AAN HET NIEUWE GERECHTSGEBOUW IN ZWOLLE. DE VERWACHTING IS DAT HET TOTALE PROJECT EIND 2014 WORDT OPGELEVERD.

IN DEZE NIEUWSBRIEF VINDT U ONDER ANDERE EEN FOTOVERSLAG VAN DE BOUW, DE PLANNING TOT BEGIN 2012 EN MAAKT U KENNIS MET DE KANTONRECHTSPRAAK.

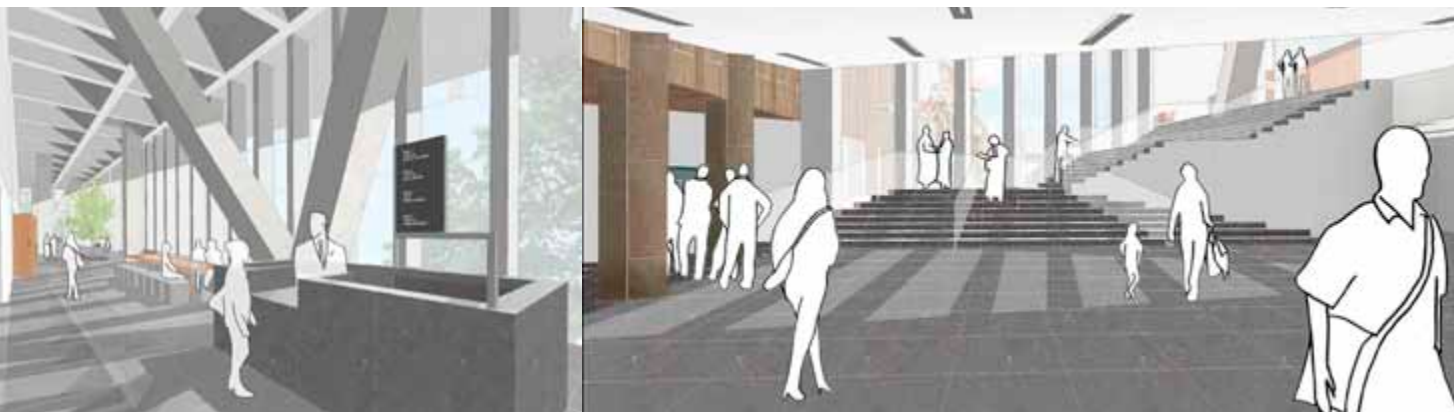

De werkzaamheden vorderen in een rap tempo!

Van een bouwput is inmiddels al enige tijd geen sprake meer. De tweelaagse parkeerkelder is aan het oog onttrokken door de begane grondvloer en de bovenbouw. De schuine kolommen zijn gestort en het werk concentreert zich nu op de uiterst complexe derde verdiepingvloer. Deze vloer draagt als een tafel straks de bovenliggende kantooretages.

Het gerechtsgebouw is volledig in de steigers gezet en aan het storten van het beton voor het balkenraster is begonnen. Deze werkzaamheden vragen uiterste concentratie van het bouw personeel opdat deze imposante vloer straks een visitekaartje zal worden van de nieuwe rechtbank. Vanuit alle rechtszalen en de omloop zijn de enorme balken (1.80m hoog!) onder deze vloer zichtbaar. De enorme constructie zorgt ervoor dat er slechts 21 kolommen nodig zijn om de verdiepingen te dragen. De binnenwanden zijn geen onderdeel van de draagconstructie en kunnen dus verplaatst worden. De indeling van de rechtbank is daarmee flexibel en kan in de toekomst op de wensen van de rechtbank worden aangepast.

Eind dit jaar zullen we het hoogste punt bereiken. Vanaf het moment dat alle vloeren en het dak tot en met de vijfde verdieping zijn gestort, worden de gevelpanelen aangebracht. Deze panelen worden ergens anders gemaakt en worden op de bouwplaats als een puzzel in elkaar gezet. Als de puzzel compleet is,

werken alle panelen als een klimaatgevel en is het gebouw wind- en waterdicht. De klimaatgevel zorgt samen met de betonkernactivering voor een gecontroleerd en aangenaam binnenklimaat.

Dit jaar wordt ook gestart met de aanleg van alle elektrotechnische en werktuigbouwkundige installaties in het gebouw. Dit zijn onder andere alarminstallaties voor brandveiligheid en inbraak, een communicatienetwerk voor computers en telefonie en klimaatinstallaties zoals koeling, verwarming en ventilatie.

VAKANTIEPERIODE

De werkzaamheden op de bouwplaats gaan tijdens de zomermaanden gewoon door. De werktijden zijn van maandag tot en met vrijdag van 7:00 uur tot 17:00 uur. Het terrein gaat open om 6:30 uur. Het geluidsniveau wisselt naar gelang van de fase van de bouw. Tot eind 2011 vinden de werkzaamheden voornamelijk buiten plaats, daarna verplaatst het zich naar binnen. Ook de renovatie van het bestaande gebouw vindt grotendeels binnen plaats. Een omvangrijk bouwproject als het gerechtsgebouw Zwolle brengt hinder met zich mee. De Rijksgebouwendienst en de bouwcombinatie doen er alles aan om dit tot een minimum te beperken.



HEEFT U VRAGEN?

Heeft u vragen over de bouwwerkzaamheden? Neemt u dan contact op met de publieksvoorlichting van de Rijksgebouwendienst via telefoon **0800 – 8991103** (gratis) of per e-mail **info.infofoon@rgd.minbzk.nl**. Zij staan u graag te woord, beantwoorden al uw vragen en ondernemen indien nodig actie.



COLUMN 'RUIMTE VOOR RECHT'



In februari 2010 startte ik deze column in de Nieuwsbrief Nieuwbouw. Zoals ik toen meldde, verwachtte ik dat het een spannend jaar zou worden voor de rechtbank Zwolle-Lelystad. Eindelijk kon worden begonnen met de start van het nieuwe gerechtshuis.

We zijn nu bijna anderhalf jaar verder, het is juli 2011. Het gebouw komt langzamerhand de lucht in en de contouren worden zichtbaar. Ik merk dat medewerkers, buurtbewoners en anderen, zoals advocaten, officieren van justitie, deurwaarders, tolken en andere professionals die regelmatig voor hun werk naar het gerechtshuis in Zwolle komen, steeds nieuwsgieriger worden. De maquette die we in het 'Krugergebouw' hebben opgesteld, wordt veelvuldig bekeken. De bouw vindt gestaag voortgang en we liggen goed op schema. Alle hulde voor de medewerkers van het projectbureau, de bouwcombinatie Dura/Trebbe 'Gerechtsgebouw' v.o.f en de Rijksgebouwendienst. Het is een prachtige klus waar zij mee bezig zijn. Als voorzitter van de stuurgroep word ik daarover voortdurend bijgepraat.

Op verzoek van een lezer van deze nieuwsbrief, die zijn nieuwsgierigheid naar mijn werkzaamheden als president

van deze mooie rechtbank niet onder stoelen of banken steekt, geef ik een inkijkje in enkele onderwerpen die momenteel veel van mijn tijd vergen.

Herziening Gerechtelijke Kaart

Ik begin met een zwaar onderwerp met grote, emotionele, consequenties voor de medewerkers. Het wetsvoorstel de Herziening Gerechtelijke Kaart. Doelstellingen van het wetsvoorstel: de Rechtspraak wordt efficiënter en toegankelijker voor de burger en biedt meer kwaliteit. Met daarnaast nog een behoorlijke bezuinigingsdoelstelling. Voor de rechtbank Zwolle-Lelystad heeft dit wetsvoorstel hele grote consequenties. De rechtbank wordt gesplitst, waarna het Zwolse deel, incl. het kantongerecht in Deventer, deel gaat uitmaken van de nieuwe rechtbank Oost-Nederland en het Lelystadse deel overgaat naar de rechtbank Midden-Nederland. Als president ben ik zowel bij de landelijke discussie als de regionale betrokken. Ik maak deel uit van het Fusiebestuur Oost-Nederland dat de vorming van de nieuwe rechtbank voorbereidt.

200 jaar Rechtspraak

Vanuit het landelijke overleg van presidenten ben ik daarnaast voorzitter van de stuurgroep 200 jaar Rechtspraak. In deze functie houd ik me o.a. bezig met de voorbereiding van een bijeenkomst in de Ridderzaal (november 2011) waar de Koningin, de regering en vertegenwoordigers van de Hoge Raad, de Rechtspraak, het Openbaar Ministerie en de politiek zullen stilstaan bij onze Trias Politica, de scheiding der machten, de basis van onze democratie. Een staatsinrichting waar we zuinig op moeten zijn.

Gerechtsbestuur

Als voorzitter van het gerechtsbestuur Zwolle-Lelystad vergt de dagelijkse gang van zaken in de rechtbank mijn aandacht. Ik ben het 'gezicht van de rechtbank' naar buiten, houd me bezig met het aantrekken van nieuwe rechters, de persoonlijke 'besognes' van rechters welke soms leiden tot ingrijpende gebeurtenissen, de coördinatie van de wrakingszittingen en natuurlijk onze bestuurlijke strategische besluitvorming op allerlei onderwerpen. De uitvoering daarvan is in goede handen van mijn collega-bestuurders, de sectorvoorzitters van de sectoren, de directeur bedrijfsvoering en natuurlijk alle medewerkers van de rechtbank.

Nog steeds dus spannende tijden. Niet alleen voor de nieuwbouw, maar ook voor alle medewerkers persoonlijk. Toch blijf ik vertrouwen houden in de rechtspleging in de rechtbank Zwolle-Lelystad. We blijven met hart en ziel rechtspreken!

En... blijf uw vragen stellen via info.infofoon@rgd.minbzk.nl

Mr Robert S. Croll
President rechtbank Zwolle-Lelystad



Begin 2011 stond in het teken van de begane grondvloer. Een half jaar later wordt er gewerkt aan de uiterst complexe derde verdiepingvloer. Er is veel gebeurd op de bouwplaats.

EEN FOTOVERSLAG

DEC 2010



JAN 2011



FEB 2011



MRT 2011



APR 2011



MEI 2011



JUN 2011



De Zwolse fotograaf Pedro Sluiter bezoekt de bouwplaats iedere maand om foto's te maken. Dit is slechts een selectie van al zijn foto's. Nieuwsgierig naar de rest? U kunt ze vinden op www.pedrosluiterfotografiezwolle.nl.



Huis-tuin-en-keukenrechter midden in de samenleving

In de nieuwsbrief 3, juli 2010, kon u al kennis maken met de medewerkers van de sector Bestuursrecht. Deze keer stelt de baas van de sector Kanton, kantonrechter mr. Joep van Aerde zijn werk aan u voor: “Een kantonrechter is een huis, tuin en keukenrechter.”

Kleine zaken en snelle beslissingen

De kantonrechter is een rechter, die - kort gezegd - recht spreekt in veel verschillende soorten zaken: alle geldvorderingen tot € 25.000, huur, pacht, ontslag, lichte strafzaken en familiezaken zoals onderbewindstelling. Ook behandelt de kantonrechter administratieve beroepen tegen verkeersovertredingen, de zogenaamde Mulderzaken.

“Een kantonrechter is een huis-tuin-en-keukenrechter. Bij de kantonrechter kun je snel en gemakkelijk terecht, je kunt je eigen verdediging voeren. Kleine zaken klein houden en een snelle beslissing, daar is de kantonsector nog altijd goed in.”, aldus Joep van Aerde.

Buiten de rechtbank

De kantonrechter werkt nu bij de rechtbank, vroeger was dat anders. Toen was het kantongerecht een aparte instantie.

Voor hoger beroep ging je toen naar de rechtbank.

“Kanton is nu een sector binnen de rechtbank, maar was gedurende bijna 200 jaar een afzonderlijk gerecht. Toen de rechtbank in Zwolle nog aan de Blijmarkt zat, was het verschil tussen kantongerecht en rechtbank goed te zien: elk had een eigen gebouw. In deze regio kennen we nog altijd kantongerechtsgebouwen in bijvoorbeeld Deventer en Apeldoorn. Mooie oude panden waarin een moderne organisatie wordt gehuisvest!”

Binnen de rechtbank

Door nieuwe wetten werden de kantongerechten officieel bij de rechtbank gevoegd. Al eerder, in de 70-er jaren, kwamen het kantongerecht en de rechtbank Zwolle samen in het huidige gerechtsgebouw aan de Luttenbergstraat. “De architect maakte in zijn ontwerp duidelijk dat het twee verschillende organisaties waren die samen gehuisvest werden. Bij binnenkomst in de hal kom je op een groot plein waarboven rechts de twee kantonzalen gelegen zijn. Ga je linksaf en een verdieping hoger, benadrukt met en statige trappartij, dan kom je terecht bij de rechtbank.”

Stap verder

Vanaf 2002 zijn de kantongerechten overgegaan in een sector Kanton, een sector binnen de rechtbank. In beroep ga je dus inmiddels ook niet meer bij de rechtbank, maar bij het gerechtshof. Qua huisvesting hoefde er toen niet veel te gebeuren. “In 2011 gaan we een stap verder want er komen nieuwe wetten waardoor in de toekomst een groot aantal zaken van de sector Civiel door de sector Kanton wordt gedaan. Daarom gaan deze twee sectoren nauwer samenwerken.”

Betere dienstverlening

Joep van Aerde ziet uit naar het nieuwe gerechtsgebouw en de renovatie van het bestaande pand. “Vooraf omdat we dan eindelijk met zijn allen, ook de sectoren Civiel en Bestuursrecht in één gebouw komen. De nieuwbouw maakt het ons mogelijk om intensiever samen te werken tussen de sectoren onderling. Niet alleen tussen kanton en handel, maar ook tussen kanton en familie of faillissementen. Op één locatie, midden in de samenleving, willen we de dienstverlening naar de burgers nog beter vormgeven.”

Informatiepunt bouwwerkzaamheden

De rechtbank Zwolle-Lelystad, de Rijksgebouwendienst en de bouwcombinatie Dura Vermeer/Trebbe "Gerechtsgebouw" v.o.f. doen er alles aan om de werkzaamheden zo goed mogelijk te laten verlopen en de hinder tot een minimum te beperken. Indien u vragen of opmerkingen over de bouwactiviteiten heeft kunt u contact opnemen met de publieksvoorlichting van de Rijksgebouwendienst via telefoon 0800 – 8991103 (gratis) of per e-mail info.infofoon@rgd.minbzk.nl.

Nieuwsbrief

Deze nieuwsbrief houdt u gedurende het project op de hoogte van de werkzaamheden. Ook kunt voor de meest recente informatie, zoals aankondiging van bepaalde werkzaamheden, de website www.rijksgebouwendienst.nl raadplegen.

Wilt u de nieuwsbrief over de nieuwbouw en renovatie van het gerechtsgebouw Zwolle graag digitaal ontvangen? Stuur u ons dan een e-mail info.infofoon@rgd.minbzk.nl. De volgende nieuwsbrief kunt u in december 2011 van ons verwachten.

Uitgave

Deze nieuwsbrief is een gezamenlijke uitgave van de Rijksgebouwendienst en de rechtbank Zwolle-Lelystad.

Fotografie: Pedro Sluiter

U kunt alle foto's vanaf de start bouw vinden op www.pedrosluiterfotografiezwolle.nl



Rijksgebouwendienst
Ministerie van Binnenlandse Zaken en
Koninkrijksrelaties



de Rechtspraak



NIJEUWBOUW
RENOVATIE